KORKU

magazin

RÜYALARIN DÜNYASI GERÇEKTEN GARİPTİR. İNANILMAYACAK, FANTAZİ GİBİ GÖRÜNEN ŞEYLERLE DOLUDUR AMA, ÇOĞU ZAMAN GERÇEĞE ZANNETTİĞİMİZDEN DAHA YAKIN, HATTA GERÇEĞİN KENDİSİDİR. GELİN BİRLİKTE BU GARİP DÜNYAYA BİR ADIM ATALIM, VE İNANILMAZ BİR OLAYIN KAHRAMANI OLAN SARIŞIN BİR GENÇ KIZI TANIYALIM.!
İŞLEDİĞİN CİNAYETİN BEDELİNİ ÖDİYECEKSİN BARTLETT..!
CİNAYET Mİ..? NE CİNAYETİ...? NEDEN BAHSEDİYORSUN..?
RÜYADAKİ KIZ
BİR DAHA KİMSEYİ ÖLDÜREMİYECEKSİN..!
ÇILGINCA BİRŞEY BU..! BEN KİMSEYİ ÖLDÜRMEDİM. SENİ TANIMIYORUM BİLE..! HAYATIMDA SENİ GÖRMÜŞ DEĞİLİM..
DOĞRU, BARTLETT. BENİ GÖRMÜŞ DEĞİLSİN AMA..!
MR. CARLSON'UN ÖLÜMÜNÜN ÖCÜNÜ ALMAK İÇİN BEN SEÇİLDİM..!
MR. CARLSON MU..? O DA KİM..? ÖYLE BİRİNİ TANIMIYORUM..!

İNAN BANA.. ŞİMDİYE KADAR KÖTÜ BİRŞEY YAPMIŞ DEĞİLİM.. YEMİN EDE... NASIL?
YATAĞIMDAYMIŞIM. RÜYA GÖRÜYORMUŞUM..!
FAKAT BÖYLE BİR RÜYAYI BİR DAHA GÖRMEK İSTEMEM.. HIMMM..!
SABAH OLMUŞ KALKMANIN ZAMANIDIR..!
BÖYLECE MR. BARTLETT İÇİN YENİ BİR GÜN BAŞLAR, O RÜYAYI UNUTUR BİLE..
TUHAF ŞEY... ŞU CARLSON İSMİ BANA YABANCI GELMİYOR..!
NEREDE İŞİTMİŞ OLABİLİRİM ACABA..!
TAMAM... ROBERT CARLSON.. HER ZAMAN ALIŞVERİŞ YAPTIĞIM İHTİYAR ECZACININ ADI BU..!
FAKAT YENİ EVE TAŞINALI BERİ ONU GÖRDÜĞÜM YOK.. BELKİ BİR YIL OLDU...
İŞİNDEN ÇIKINCA, MR. BARTLETT BİRAZ DA MERAK YÜZÜNDEN ESKİ EVİNİN BULUNDUĞU SEMTE GİDER..
ALLAH, ALLAH.. TEZGAHIN ARKASINDA DAİMA CARLSON OLURDU BU SAATLERDE. ŞİMDİ İYİ HATIRLIYORUM..
BELKİDE ARKADAKİ ODADADIR. GEÇERKEN ŞÖYLE BİR UĞRAMIŞ GİBİ YAPARIM..!
SAVE
MR. CARLSON BURADA MI?
DUYMADINIZ MI?.. MR. CARLSON ÖLÜ.. DÜN GECE APARTMANINDA BIÇAKLANMIŞ OLARAK BULUNDU..
NASIL?..
MÜTHİŞ BİRŞEY DEĞİL Mİ? İNSANIN AKLI BÖYLE BİRŞEYİ KABUL ETMEK İSTEMİYOR. MR. CARLSON GİBİ BİR ADAMI KİM ÖLDÜREBİLİR Kİ?
ŞEY... DOĞRU EVET.. EVET..!

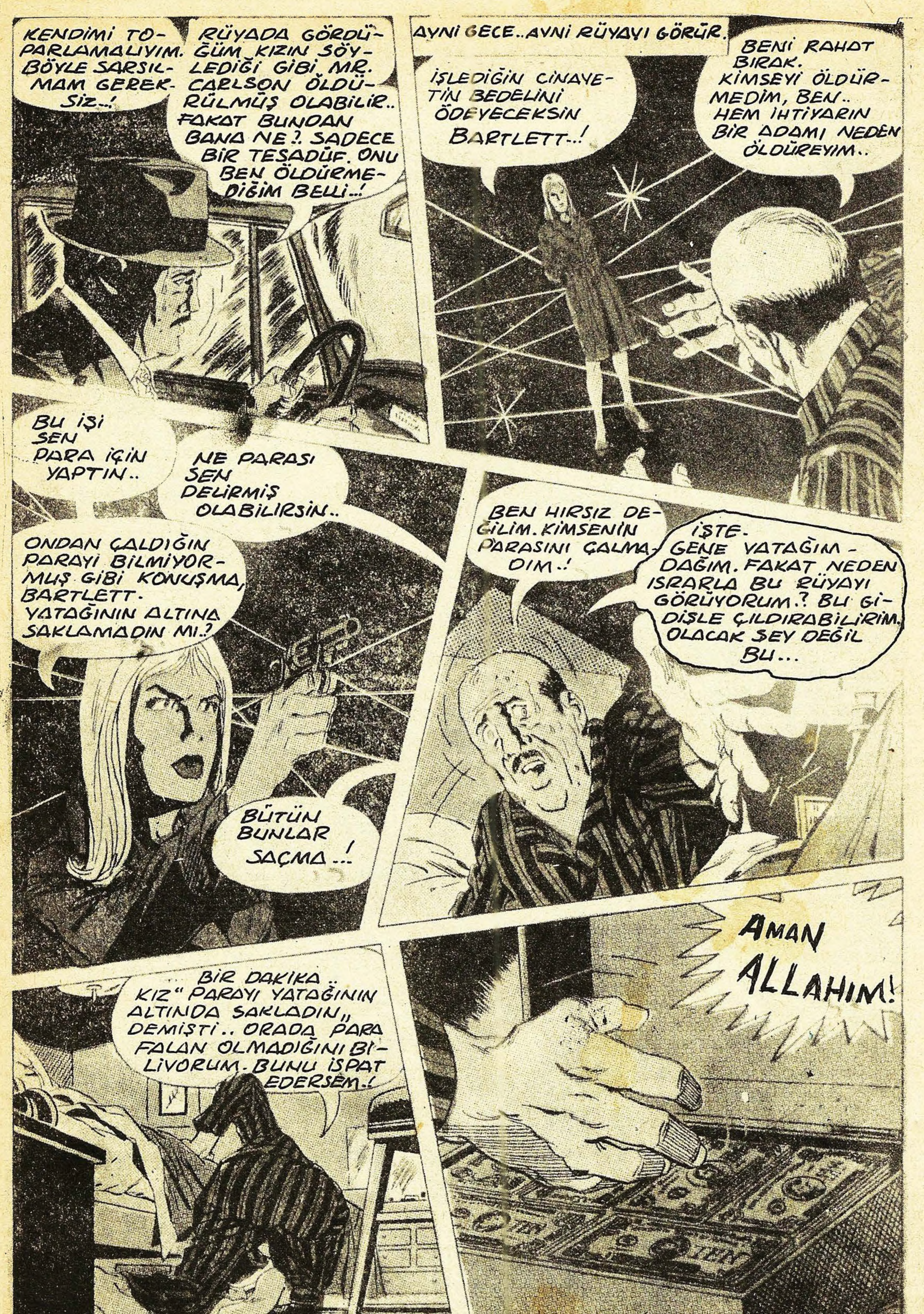
KENDİMİ TOPARLAMALIYIM. BÖYLE SARSILMAM GEREKSİZ..!
RÜYADA GÖRDÜĞÜM KIZIN SÖYLEDİĞİ GİBİ MR. CARLSON ÖLDÜRÜLMÜŞ OLABİLİR.. FAKAT BUNDAN BANA NE?. SADECE BİR TESADÜF. ONU BEN ÖLDÜRMEDİĞİM BELLİ..!
AYNI GECE..AYNI RÜYAYI GÖRÜR.
İŞLEDİĞİN CİNAYETİN BEDELİNİ ÖDEYECEKSİN BARTLETT..!
BENİ RAHAT BIRAK. KİMSEYİ ÖLDÜRMEDİM, BEN.. HEM İHTİYARIN BİR ADAMI NEDEN ÖLDÜREYİM..
BU İŞİ SEN PARA İÇİN YAPTIN..
NE PARASI SEN DELİRMİŞ OLABİLİRSİN..
ONDAN ÇALDIĞIN PARAYI BİLMİYORMUŞ GİBİ KONUŞMA, BARTLETT. YATAĞININ ALTINA SAKLAMADIN MI.?
BÜTÜN BUNLAR SAÇMA..!
BEN HIRSIZ DEĞİLİM. KİMSENİN PARASINI ÇALMADIM..!
İŞTE, GENE YATAĞIMDAĞIM. FAKAT NEDEN ISRARLA BU RÜYAYI GÖRÜYORUM.? BU GİDİŞLE ÇILDIRABİLİRİM. OLACAK ŞEY DEĞİL BU...
BİR DAKİKA.. KIZ "PARAYI YATAĞININ ALTINDA SAKLADIN" DEMİŞTİ.. ORADA PARA FALAN OLMADIĞINI BİLİYORUM. BUNU İSPAT EDERSEM..!
AMAN ALLAHIM!

BU PARA NEREDEN GELDİ.. DAHA ÖNCE HİÇ GÖRMEMİŞTİM..!
YOKSA GERÇEKTEN ÇILDIRDIM MI BEN..?..
O KIZIN HAKLI OLMADIĞINI GAYET İYİ BİLİYORUM. CARLSON'U GERÇEKTEN ÖLDÜRMÜŞ OLMAM MÜMKÜN MÜ?.. SONRA DA KENDİMİ ZORLUYARAK BUNU UNUTMALIYIM.!
HAYIR.. HAYIR.. BÜTÜN BUNLAR GÜLÜNÇ ŞEYLER CARLSON'U BİR YILDIR GÖRMEDİM. HEM APARTMANINDA PARA SAKLADIĞINI NEREDEN BİLİRİM.!
BU PARANIN BURAYA GELMESİNİ İZAH EDECEK BAŞKA BİR YOL OLMALI..!
PARAYI YERİNE BIRAKAN MR. BARTLETT ACELE ACELE GİYİNİR VE İŞİNE GİDER..!
MR. CARLSON'UN ÖLDÜRÜLMESİ.. YATAĞIN ALTINDAKİ PARA.. RÜYAMA GİREN KIZIN SÖYLEDİKLERİ.. FAKAT NASIL OLUR.. O KIZI DAHA ÖNCE GÖRMÜŞ DEĞİLİM.. HEM BENİM BU İŞLE İLGİM NE..?
İŞİNDEN ÇIKAN BERTLETT, GİTTİKÇE ARTAN MERAKI YÜZÜNDEN AYNI YERE GİDİP..!
OOOH.. SİZ MİSİNİZ..? BİRŞEY Mİ ARZU EDİYORSUNUZ
ŞEY BİR KUTU ASPİRİN ALACAĞIM..
DERHAL EFENDİM.!
DÜN AKŞAMÜSTÜ MR. CARLSON'U SORMUŞTUNUZ. KENDİSİNİN ARKADAŞI MIYDINIZ.?.
ŞEY... EVET... ÇOKTAN BERİ TANIRIM. FAKAT UZUN ZAMANDIR GÖREMEMİŞTİM.. CİNAYETİN SEBEBİ NEYMİŞ ACABA..!
EVET.!
APARTMANINDA HAYLİ PARA BULUNDURURDU. KAHVERENGİ BİR VALİZİN İÇİNDE. ÖLÜMÜNDEN SONRA BU VALİZ YOK OLMUŞ.!
KAHVERENGİ BİR VALİZ Mİ...?

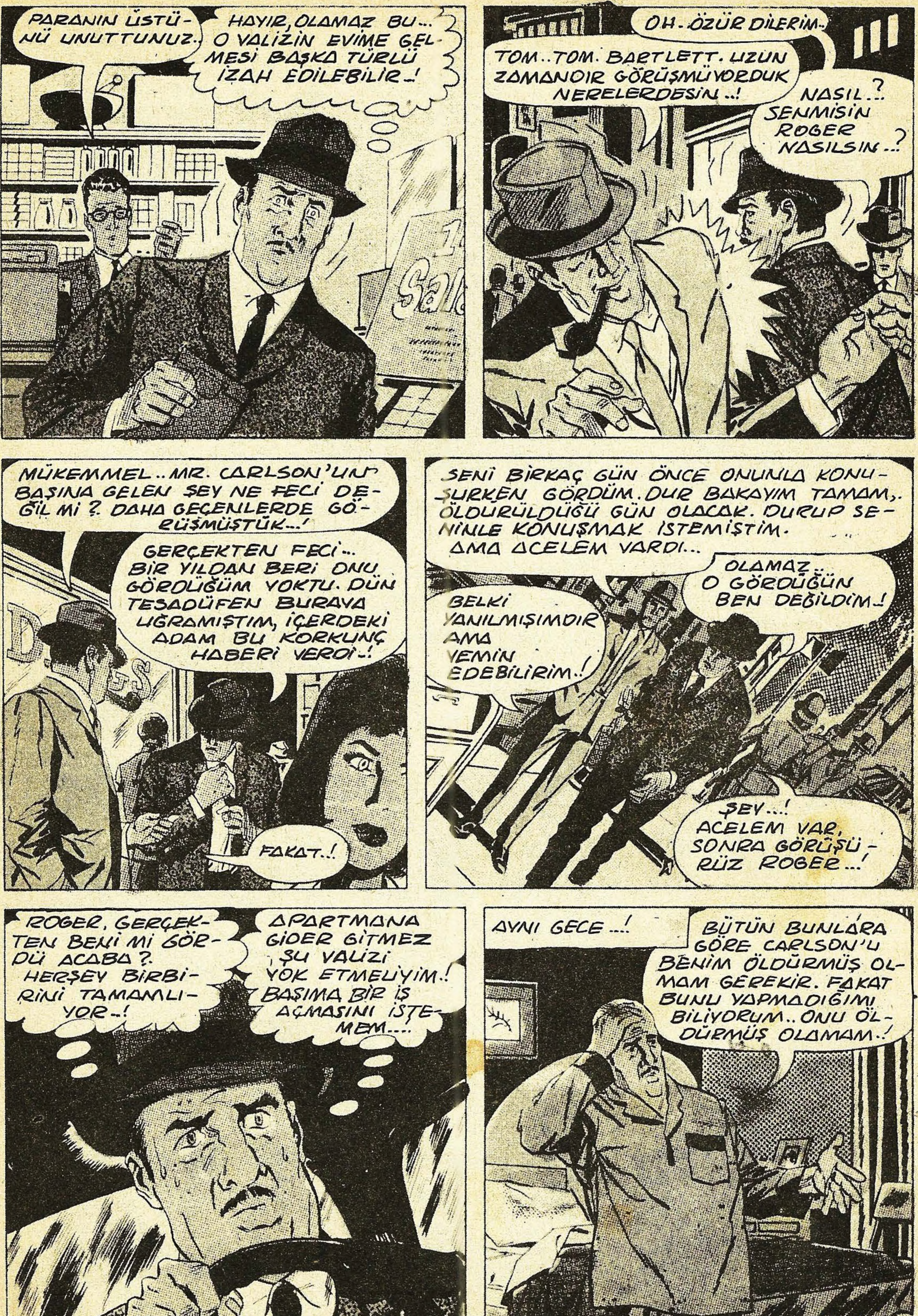
PARANIN ÜSTÜNÜ UNUTTUNUZ..
HAYIR, OLAMAZ BU... O VALİZİN EVİME GELMESİ BAŞKA TÜRLÜ İZAH EDİLEBİLİR..!
OH.. ÖZÜR DİLERİM..
TOM.. TOM. BARTLETT. UZUN ZAMANDIR GÖRÜŞMÜYORDUK NERELERDESİN..!
NASIL..? SENMİSİN ROGER NASILSIN..?
MÜKEMMEL.. MR. CARLSON'UN BAŞINA GELEN ŞEY NE FECİ DEĞİL Mİ? DAHA GEÇENLERDE GÖRÜŞMÜŞTÜK...!
GERÇEKTEN FECİ... BİR YILDAN BERİ ONU GÖRDÜĞÜM YOKTU. DÜN TESADÜFEN BURAYA UĞRAMIŞTIM, İÇERDEKİ ADAM BU KORKUNÇ HABERİ VERDİ..!
FAKAT..!
SENİ BİRKAÇ GÜN ÖNCE ONUNLA KONUŞURKEN GÖRDÜM. DUR BAKAYIM TAMAM,. ÖLDÜRÜLDÜĞÜ GÜN OLACAK. DURUP SENİNLE KONUŞMAK İSTEMİŞTİM. AMA ACELEM VARDI...
OLAMAZ.. O GÖRDÜĞÜN BEN DEĞİLDİM..!
BELKİ YANILMIŞIMDIR AMA YEMİN EDEBİLİRİM..!
ŞEY...! ACELEM VAR, SONRA GÖRÜŞÜRÜZ ROGER...!
ROGER, GERÇEKTEN BENİ Mİ GÖRDÜ ACABA? HERŞEY BİRBİRİNİ TAMAMLIYOR..!
APARTMANA GİDER GİTMEZ ŞU VALİZİ YOK ETMELİYİM..! BAŞIMA BİR İŞ AÇMASINI İSTEMEM....
AYNI GECE...!
BÜTÜN BUNLARA GÖRE CARLSON'U BENİM ÖLDÜRMÜŞ OLMAM GEREKİR. FAKAT BUNU YAPMADIĞIMI BİLİYORUM.. ONU ÖLDÜRMÜŞ OLAMAM..!

EN SONUNDA UYKU AĞIR BASTIRIR VE.. BARTLETT'İN GÖZLERİ KAPANIR. ÇOK GEÇMEDEN..!
GENE Mİ SEN...!
SON GECENİ YAŞIYORSUN BARTLETT.. CİNAYETİN CEZASINI ÇEKECEKSİN..!
DUR.. YAPMA.. KİMSİN SEN.. BU İŞLE İLGİN NEDİR..?
BUNU DAHA ÖNCE DE SÖYLEDİM.. BEN CARLSON'UN ÖCÜNÜ ALMAK İÇİN SEÇİLDİM.. SENİ TANIMIYORUM.. ASLINDA MR CARLSON'U DA TANIMAM. BÜTÜN BİLDİĞİM BU GÖREV BANA VERİLDİ..
KİM TARAFINDAN VERİLDİ..!
İŞTE BUNU ASLA ÖĞRENEMİYECEKSİN BARTLETT..!
BLAM
HAYIR YAPMA.. AAHHH.!
OOO
RRRCH
HÂLA YAŞIYORUM. YATAĞIMDAYIM..!
KALBİM, KALBİMİN DURMASINA RAMAK KALMIŞTI... ARTIK UYUYAMAM..! O RÜYAYI GÖRMEĞE TAHAMMÜLÜM YOK..!
SONRA HIZLA GİYİNİR VE....
BURADA KALIRSAM. ÇILDIRACAĞIM.. CARLSON'U VE O KIZI AKLIMDAN SİLMELİYİM.. ÇIKIP GİTMELİYİM. BURADAN..!

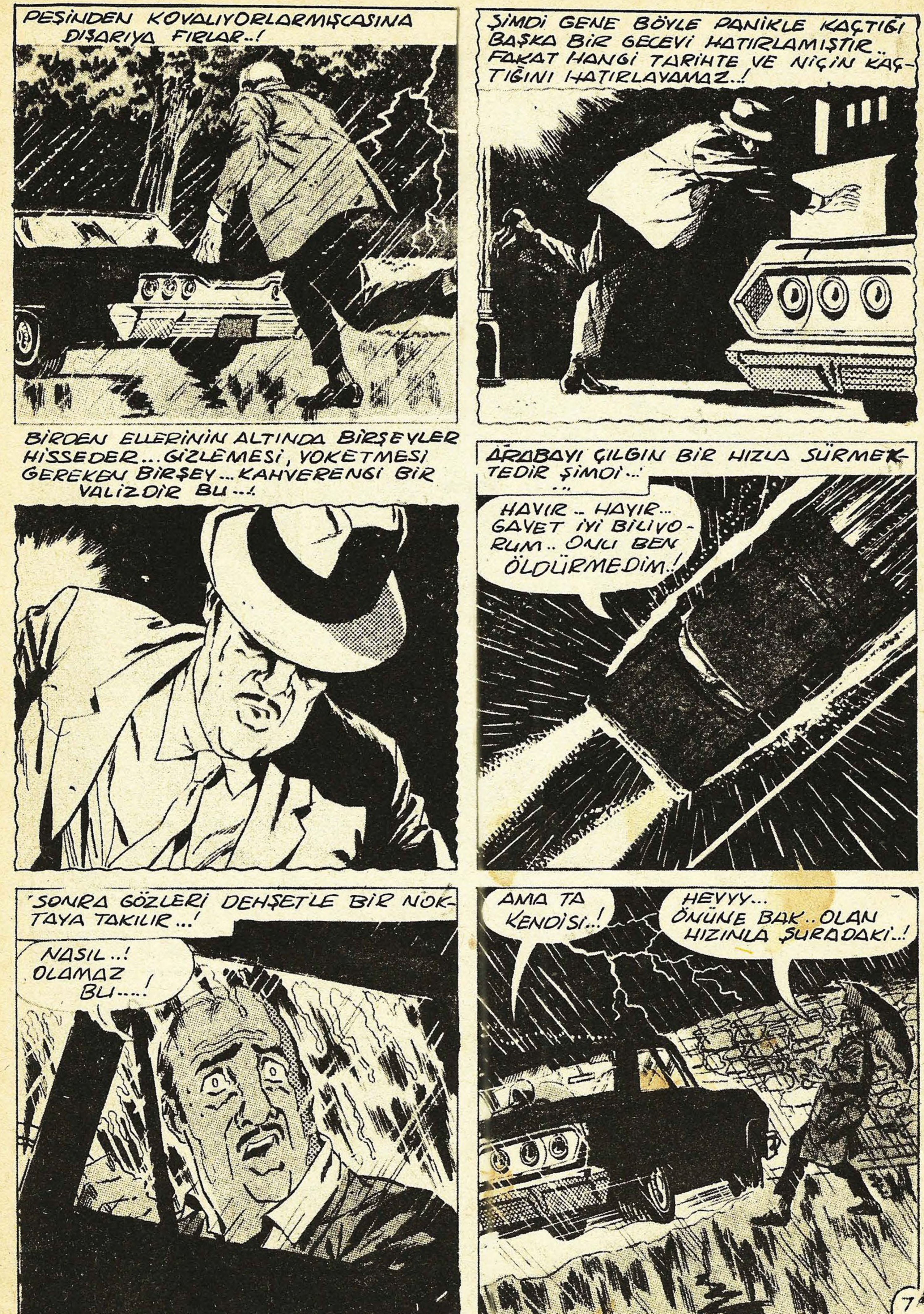

PEŞİNDEN KOVALIYORLARMIŞÇASINA DIŞARIYA FIRLAR..!
ŞİMDİ GENE BÖYLE PANİKLE KAÇTIĞI BAŞKA BİR GECEYİ HATIRLAMIŞTIR.. FAKAT HANGİ TARİHTE VE NİÇİN KAÇTIĞINI HATIRLAYAMAZ..!
BİRDEN ELLERİNİN ALTINDA BİRŞEYLER HİSSEDER... GİZLEMESİ, YOKETMESİ GEREKEN BİRŞEY... KAHVERENGİ BİR VALİZDİR BU...!
ARABAYI ÇILGIN BİR HIZLA SÜRMEKTEDİR ŞİMDİ...
HAYIR.. HAYIR... GAYET İYİ BİLİYORUM.. ONU BEN ÖLDÜRMEDİM..!
SONRA GÖZLERİ DEHŞETLE BİR NOKTAYA TAKILIR...!
NASIL..! OLAMAZ BU....!
AMA TA KENDİSİ..!
HEYYY... ÖNÜNE BAK.. OLAN HIZINLA ŞURADAKİ..!

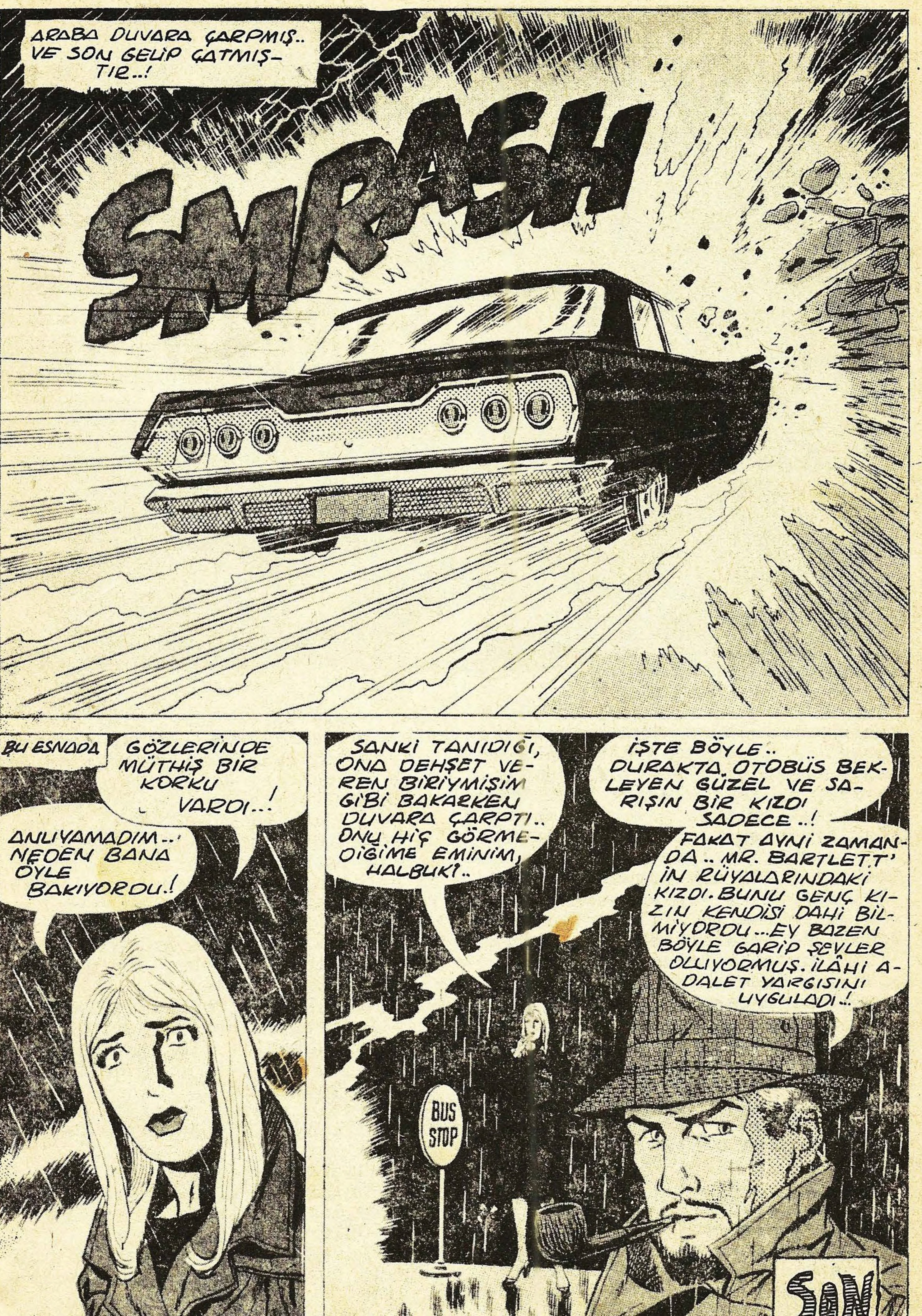
ARABA DUVARA ÇARPMIŞ.. VE SON GELİP ÇATMIŞTIR..!
SMRASH
BU ESNADA
GÖZLERİNDE MÜTHİŞ BİR KORKU VARDI..!
ANLIYAMADIM.. NEDEN BANA ÖYLE BAKIYORDU.!
SANKİ TANIDIĞI, ONA DEHŞET VEREN BİRİYMİŞİM GİBİ BAKARKEN DUVARA ÇARPTI.. ONU HİÇ GÖRMEDİĞİME EMİNİM, HALBUKİ..
İŞTE BÖYLE.. DURAKTA OTOBÜS BEKLEYEN GÜZEL VE SARIŞIN BİR KIZDI SADECE..!
FAKAT AYNI ZAMANDA.. MR. BARTLETT'İN RÜYALARINDAKİ KIZDI. BUNU GENÇ KIZIN KENDİSİ DAHİ BİLMİYORDU...EY BAZEN BÖYLE GARİP ŞEYLER OLUYORMUŞ. İLÂHİ ADALET YARGISINI UYGULADI..!
BUS STOP
SON

Daktilo tuşlarının sesi bu odada tahta tokmakların vuruşları gibi, insanın kafasının içinde yankılanan gürültülerle büyüyor.Başımın çevresinde döndüklerini hissettiğim fakat aslında mevcut olmayan sivrisineklerin,sineklerin çıkardığı hayâli vızlamalar da buna eklenince,çıldırmak işten değil.

Elimde olmaksızın acı acı gülüyorum.Susan,ben ve William Tinsley, üçümüz de nekadar yanılmışız..

Kim olursanız,nerede olursanız olun,yol kenarındaki karıncaları ezmekten,pencerenizin camına çarpan kanatlı bir böceği öldürmekten,sineklerle uğraşmaktan ısrarla kaçının.

Tinsley'in en büyük,bağışlanmaz hatâsı bu olmuştu.William Tinsley'i hatırlarsınız herhalde?..Sinekleri yokedici tozlar,püskürtülen ilâçlar için bir milyon dolar harcamıştı.

William Tinsley'in ofisinde bir tek sinek göremezdiniz.Onun porselen mutfak eşyası yapımı işinde sağ koluydum.Sineklere karşı bir ölüm-kalım savaşı açması,1944 yılının Temmuz ayına rastlar.

Ne yanlış hareket ettiğimi şimdi daha iyi anlıyorum.O hafta içinde Tinsley'in gene beni yadırgatan,endişe veren bazı davranışları üzerine,kendisiyle daha açık konuştum.

-On günde,şu sinek,böcek,karınca yokedici ilâçlar için yüzbin dolarlık yatırım yaptık.Bu işe seyirci kalamam,Tinsley.Kendini,bizi,bu firmaya para bağlamış olan herkesi

ğırmıştı.Masasının ardında oturmuş,gözleri belirsiz bir noktada, ilk mektuba başladı:

-S.H.Little,Philadelphia.Sevgili Little,sinek ve hertürlü haşaratı yokedici ilâç yapımı projen için şimdilik 5000 dolar yatırım yapacağım.

Hayretle yüzüne baktım.

-İlk ağızda 5000 dolar fazla değil mi?..

İfadesiz bir sesle:

-Onlara karşı ne yapsak azdır, Steve,diye karşılık vermişti.

-Onlar dediğin de kim?

Yerinden kalktı.Kısa,hızlı adımlarla büyük ofisde dolaşmağa koyuldu.

-Herneyse..Söylediklerimi u-

ri sana karşı harekete geçecek,aynı şekilde seni yoketmeğe çalışacaklardı.Buna ne dersin?
William Tinsley:
-Gayet basit,dedi.Onları çevreme yaklaştırmıyorum.Yaklaşanların hepsini de yokediyorum.Başka türlü söylemek gerekirse,benim gerçeği bildiğimden,kendileriyle mücadele ettiğimden haberleri yok.
Susan ilk olarak söze karıştı:
-Size yanlış düşündüğünüzü,inandığınız şeyin saçma olduğunu,açıkcası boş kuruntulara kapıldığınızı ispat edebilirim.
Tinsley merakla ona baktı.
-Nasıl?..
-Onlarla mücadelenizi açığa vurun.Bütün tasarılarınızı ortaya dökün.Bir ay içinde birşey olmazsa, biz haklıyız demektir.
-Fakat..Fakat beni öldürebilirler.
Susan gülümsedi.
-Steve ve ben de hayatımızı ortaya koyuyoruz.Sadece dört hafta, Mr. Tinsley..Sonra ömrünüz boyunca rahat yaşıyacaksınız..
Ve Tinsley bu teklifi kabul etti..

xxx

Artık o geceye dönebiliriz.Gene bir Pazar gecesiydi.Tinsley'in şehir dışındaki büyük evindeydik.Güzel bir hafta sonu geçirmiştik üçümüz.
O müthiş çığlığı duyarak yatağımdan fırladığım zaman saatin kaç olduğunu hatırlamıyorum.
Tinsley'i holde,kapıya doğru koşar adımlarla yürürken gördüm.Arkasından seslenince,başını çevirmeksizin:

-Allah rızası için bana yaklaşma Steve,diye bağırdı.Bukadar zaman yaşamama niçin müsaade ettiklerini anladım..Yaklaşma bana..Aynı şey sana da olabilir..
Sonra kapıdan fırladı.Susan da uyanmış,sırtında bir sabahlıkla aşağıya inmişti.
-Peşinden gidelim,dedi.Bir çılgınlık yapmasın..
Onun gelmesine müsaade etmedim.Bir el feneri bularak yalnız gittim William Tinsley'in arkasından.
Otomobilinin şöför mahalline kadar gidebilmiş fakat arabayı çalıştıramamıştı.

Başı arkaya devrik,hareketsiz,öylece duruyordu.
Sinekleri,pervaneleri,karıncaları, sivrisinekleri öldürün.Gördüğünüz bütün böcekleri,köpekleri,kedileri,kuşları,maymunları,yılanları da öldürebilirsiniz.Bunu yaptıktan sonra halâ işiniz bitmemiştir.Geride başka düşman beklemektedir:MİKROPLAR..
Milyonlarla,milyarlarla,milyar kere milyarlarla mikroplar..
Birzamanlar adı William Tinsley olan şekilsiz yığına baktım.Herşeyi bazı tozlarla,flitlerle halledebileceğini düşünmesi gerçekten gülünçtü.
Cüzzam,kangren,tüberküloz,kimbilir kaç çeşit humma,sıtma türlerinin en zehirlisi ve daha nice hastalığın öldürücü mikrobu ona hepbirden çullanmıştı.
Yüzünün derisi nerede Bill?..Etin, kemiklerin nerede?..
Tanrı heryerde olabilirdi.Sinekleri,böcekleri yarattığından şüphe edilemezdi.
Fakat kötülük kuvvetlerinin de MİKROPLAR gibi silâhı vardı..
Bill artık sırrını dünyaya açıklayamıyacaktı..

Şimdi aradan bir hafta geçmiş bulunuyor.Kötülüğün gücü William Tinsley'in yaşamasına müsaade ederken hesaplı davranmıştı.Tinsley aslında iyi kuvvetlerin zararsız,hatta yararlı temsilcilerine karşı mücadele ediyordu çünkü.Bunun üzerine Tinsley gerçeği anlamış,asıl düşmanın kim olduğunu farketmiş,kötülük kuvvetleri de hemen harekete geçmişlerdi.
Baba Tinsley'in ölümüne gelince,sadece bir kazâydı bu..
İyi ve kötü kuvvetlerin nicedir süregelen oyunu halâ devam ediyor.Bundan sonra da edecek.
Fakat Tinsley'le beraber,onun arkasından ben de kaybettim oyunu.
Yüzümün yandığını,derimin yer yer gerildiğini,dayanılmaz acılar veren, iğrenç görünüşlü yaralar halinde açıldığını hissediyorum..
Susan şehrin öbür başındaki evinde yalnız.Tek umudum onun kurtulabilmesi..
Kollarım kesiliyor.Mideme bıçaklar saplanıyor sanki..Soluk alamıyorum. Parmaklarımın uyuşukluğu heran biraz daha artmakta..Gene de yazmağa devam etmeliyim ve böy..clee..khers..rğçeig.aaaaaaaa..dnnml.-,:ıııı?

mahvetmek mi istiyorsun?
Omuzlarını silkti.
-Birşey anlamıyorsun,Steve.Olup bitenlerin farkında değilsin.Şimdilik bu meseleyi hiç konuşmayalım daha iyi.

Aynı akşam Susan Miller'le beraber yemekteydik.Tinsley'in yaptıklarını anlattım.Yapmacıksız,sempatiyle karışık bir ilgiyle dinledi. Sonra bir sigara yakarak:
-Bir psikiatrist olarak kendiliğimden harekete geçemem Steve,dedi.Önce Tinsley'in bana gelmesi,onu tedirgin eden,böyle davranmağa iten şeyleri açıklaması gerekir.
Aramızda anlaşmaya vardık.Susan'ı Tinsley'le tanıştıracaktım.Sık sık beraber olacaktık.Böylece,kendisine farkettirmeksizin Tinsley'i inceleyecek,yakın bir gözlem altında tutacaktı.
Plânımız bir süre başarıyla yürüdü.Çoğunlukla akşam yemeklerini üçümüz beraber yiyiyor,sonra da gece kulüplerine,tiyatroya,konserlere gidiyorduk.
Bir gece gene üçümüz otomobildeydik.Tinsley direksiyondaydı.Ön cama dışardan bir pervanenin çarpmasıyla,Tinsley sert bir fren yaptı. Yüzünde koyu,ürkütücü bir dehşet ifadesi belirmişti.
-Bütün hayatın yüzde doksandokuzunu böceklerin dünyası teşkil ediyor,dedi.Sinekler,sivrisinekler,karıncalar ve çeşitli böcekler..
Sonra sustu.Susan'la birbirimize baktık.
Aradan birkaç gün geçince,avukat Remington'u aradım.Avukat Remington uzun yıllardan beri Tinsley ailesinin hukuk işleriyle meşgul oluyordu.

Meseleyi kendisine açınca,Remington:
-Tinsley'in bu konudaki saplantısına şaşmamak gerekir,dedi.Olayı gayet iyi hatırlıyorum.Zavallı William o tarihte henüz onyedi yaşındaydı.Bir sonbahar günü (Arrowhead Gölü) yakınlarında babasıyla beraber ava gitmişti.Gökyüzünün bulutsuz,dupduru mavi olduğu soğuk bir sonbahar günüymüş.Bir ara Tinsley'in babası tüfeğini bir çalıya dayayıp botunun bağını bağlamak için eğilmiş.Nasıl olduysa patlayan tüfeğin namlusundan çıkan mermi,baba Tinsley'i şakağından yaralamış.

-Aman Allahım,diye söylendim.
Avukat Remington başını salladı.
-Hepsi bukadar değil.İşin daha feci tarafı var.Babasını bir kayanın dibine yatıran William,beş mil mesafedeki bir köyün yolunu tutmuş doktor getirmek için.Altı saat sonra,doktor ve iki adamla beraber döndüğünde,Tinsley'in babasının bütün vücudu,karıncalar,böcekler,açık yaradan akan kanın davetkâr kokusuna gelen hertürlü haşaratla kaplıymış. Iğnelenen,didiklenen,kemirilen vücudun üzerinde bir santim açık yer yokmuş senin anlayacağın.İşin garip tarafı Tinsley'in babasının çok ünlü bir tabiat uzmanı olması.Hayatı boyunca incelediği,ilgilendiği,çalışmalarına konu olan yaratıklar tarafından feci bir şekilde öldürülmesi de kaderin acı bir oyunu sayılabilir.
Şimdi biraz olsun meseleyi anlar gibiydim.William Tinsley'in büyük kini,düşmanlığı,babasının o küçük yaratıklar tarafından öldürülmesinden ileri geliyordu.

xxx

Avukat Remington'la konuşmamı izleyen Pazar günü,Susan,William ve ben bir piknik yaptık.Hava son derece güzeldi.
Tinsley bu piknik esnasında konuyu kendiliğinden açtı:
-Daima hayır ve şerden,iyi ve kötü kuvvetlerden bahsedilir,Steve. Bu kuvvetlerin temsilcileri görünmeyen meleklerse,daima onlar tarafından gözetleniyoruz demektir.Hayatımızın her anında..Heryerde onlar var..Bulunduğumuz odada bir sineğin kanat çırpmadığı,yolumuzun üzerinde bir karıncanın görülmediği

tek saniye düşünebilir misin?..Köpeğimizin sırtındaki pire,karanlıkta sinir bozucu vızıltısıyla bizi uykumuzdan eden sivrisinek,hep bu kötülük kuvvetlerinin gözetleyicisi değil de nedir?..
Susan gözleri kocaman kocaman açılmış olarak onu dinliyordu.Başımı sallıyarak gülümsemeğe çalıştım.
-Hayâl gücünü daha yararlı,daha pratik şeylerde kullansan iyi olacak,Bill.Biran için söylediklerini doğru,gerçek olarak kabul edelim. Nicedir onlarla kıyasıya mücadele ettiğine göre,bu kötülük kuvvetle-

CADININ İNTİKAMI

KISA BİR SÜRE SONRA.. BİR AMERİKAN KOLLEJDE..
BU GECE NEYİM VAR, ANLAMIYORUM.. BİR TÜRLÜ KENDİMİ DERSE VEREMİYORUM. RÜZGÂRDA BİR CANAVAR ISLIĞI GİBİ.. FIRTINA MI ÇIKACAK NEDİR ?..
GARİP ŞEY.. BU UĞULTU NEDİR ?! BÜTÜN ODA GÖZLERİMİN ÖNÜNDE DÖNÜYOR..!
KNOCK!
KNOCK!
KNOCK!
NE O..! MİKE..! HASTA MISIN..?
EVET EVET GİDECEĞİM.. GİTMELİYİM.. ORAYA KENDİ YURDUMA ...BENİ ÇAĞIRAN SESİ DİNLEMELİYİM..
GELİYORUM GELİYO..!
ALLAHIM... NE OLUYOR MİKE. GALİBA KENDİNİ KAYBETTİ.. GİDİP BİR DOKTOR ÇAĞIRMALIYIM..
HEH - HEEEEEEH....! BÜYÜ ETKİSİNİ GÖSTERDİ..! LUSİFER.. YAKINDA BİR FARE GİBİ PENÇEMİZE DÜŞECEK. ARTIK ONU KİMSE KURTARAMAZ..!
SAKİN OL.. MİKE. DOKTOR GETİRECEĞİM..
OHOOOO
ÇABUK OLUN DOKTOR.. ÂDETA BİR HUMMA NÖBETİ GEÇİRİYOR..!
SİZ YOLU GÖSTERİN..!

İSTE BURADA..! FAKAT O NE..! GİTMİŞ..!!
ORTALIK AMMA DA KARIŞIK. BOŞUNA MI GELDİM YANİ..!
BİR MEKTUP BIRAKMIŞ.. "İRLANDA'YA, YURDUMA DÖNÜYORUM.. ARKAMDAN GELME" DİYE YAZMIŞ..
ŞURAYA BAKIN DELİKANLI ÇILDIRMIŞ OLACAK..!
GELİYORUM GELİYORUM. !...
ÇABUK., ÇABUK..!
MİKE GERİ DÖN..! MİKE..!
YANINDA KİMSE YOK Kİ..! KENDİ KENDİNE KONUŞUYOR..!
13 NUMARALI KOLTUKTA OTURAN YOLCU BENİ ÜRKÜTÜYOR. UYURGEZER GİBİ BİR HALİ VAR..!
DUBLİN'E İNİNCE ONDAN KURTULACAĞIZ NEW YORK'TAN BERİ TEK KELİME KONUŞMADI..!
MICHAEL NOONAN'IN İRLANDAYA YAKLAŞTIĞINI, DAMARLARIMDA DOLAŞAN KANIN BUZ KESİLMESİNDEN ANLADIM.. RÜZGARLARDA BENİM SOYUMUN CADILARI ÖCÜMÜZÜ ALMALISIN SESLERİ DUYULUYORDU.. HAVAALANINA ONU KARŞILAMAĞA GİTTİM.!
ATALARININ TOPRAKLARINA HOŞGELDİN MICHAEL.. ARABA ŞURADA..!
SESİNİ YÜZÜNÜ HATIRLIYORUM.. SEN...!
ARTIK ONU UYURGEZER YAPAN BÜYÜYÜ KALDIRMANIN ZAMANI GELMİŞTİR. BEN DE ÖYLE YAPTIM. ŞİMDİ DEHŞETİ GÖREBİLİR..!
SNAP!

İHTİYAR DADIM..! COLEEN'SİN SEN..! YILLARCA ÖNCE ÖLMÜŞTÜN..NASIL OLUR BU..!
HAYIR MICHAEL..! İHTİYAR COLEEN YAŞIYOR. HEE!
EV İYİCE ESKİDİ.. BABANIN BIRAKMIŞ OLDUĞU PARAYLA GEÇİNİP GİDİYORUM BEN DE..
SENİ TEKRAR GÖRDÜĞÜME MEMNUN OLDUM COLEEN BİLİYOR MUSUN..? BURAYA NİÇİN, NASIL GELDİĞİMİ HATIRLAMIYORUM BİLE...
SEAN NOONAN
ÇEVREDEKİ BAZI SERSEMLER NOONAN'LARIN EVİNİN TEKİN OLMADIĞINI SÖYLERLER.. FAKAT BENİM İÇİN BİR TABUTTAN FARKSIZDIR BU EV..!
ESKİ EV GERÇEKTEN ÇÜRÜYOR, BİR TABUTTAN FARKSIZ. KORKUP İLERİ GERİ KONUŞMAKTA HAKLARI VAR..!
İŞTE, ORTALIK BİRAZ DAĞINIK AMA KUSURA BAKMA. SENİ SEVGİLİ KEDİM LUSİFER'LE TANIŞTIRAYIM..
BİRAZ HIRÇIN GALİBA..!
İŞTE MICHAEL NOONAN, LUSİFER.. SANA BAHSETMİŞTİM..!
MEOOOWRR!
AAAHH..! SENİ KARA ŞEYTAN..!

MICHAEL NOONAN O GECE DERİN BİR UYKUYLA UYUDU. ÇORBASINA İLAÇ KOYMUŞTUM..
YAKINDA BİR CADININ ÖCÜNÜ TADACAKSIN. SON DANSINDA EŞİN ÖLÜM OLACAK. MİKE NOONAN...! HEH, HEH, HEEEH..!
GÜNAYDIN COLEEN... YILLARDAN BERİ BÖYLE UYUMAMIŞTIM.. ÇOK RAHATTI..!
KAHVALTIN HAZIR, MICHAEL.. SONRA KÖYE GİTMEK İSTERSİN BELKİ.. SEN GÖRMEYELİ KÖY ÇOK DEĞİŞTİ.
İŞTE GİTTİ.. ŞİMDİ ONU TUZAĞA DÜŞÜRMENİN SIRASI GELDİ.. ÇOK DİKKATLİ OLMALIYIM. KİMSE BENİM YAŞADIĞIMI BİLMEMELİ..!
ERİMİŞ ATEŞİ ANDIRAN O SİHİRLİ SIVIYI HİÇ DÜŞÜNMEKSİZİN İÇTİM. ACI ÇEKECEĞİMİ BİLİYORDUM, AMA GÖZE ALMAM GEREKİYORDU..!
İNANILMAZ BİRŞEY..! ARTIK BENİ HİÇKİMSE TANIYAMAZ.. MICHAEL NOONAN'IN TUZAK YEMİ HAZIRLANDI..
BİRAZ SONRA..!
NOONAN'LARI, BABAN SEAN NOONAN'I İYİ TANIRDIM. ŞEYTANIN KENDİSİNDEN BİLE KORKMAYAN ADAMDI..
HEY..! ORADA NE OLUYOR..
CÜZDANIMI AŞIRMAĞA KALKARSIN HA..!
BIRAK BENİ.. BIRAK İMDAT..!

BILEĞİM, CANIMI ACITTIN. AHHH.. OF..!
SÖYLEDİĞİN DOĞRU BİLE OLSA, ÖYLE DAVRANMAMALIYDIN..!
SEN BU İŞE KARIŞMA DELİKANLI..! İŞİME KARIŞANLARDAN HOŞLANMAM.
BELKİ ŞİMDİ AKLIN BAŞINA GELİR..! DALL..!
HER ZAMAN BANA ASILIYORDU. YÜZ VERMEDİĞİM İÇİN BÖYLE YAPTI..!
ONU ÖLDÜRDÜN..!
BİR NOONAN'LA DÖĞÜŞMEK HERKEZİN HARCI MIDIR..?
ÇABUK KAÇ MIKE.. OH..! ÇOK GEÇ..!
BİLE BİLE YAPTI BAY POLİS..! ŞİŞEYLE VURDU ONA.. BAKIN ŞİŞE KAN İÇİNDE..!
GEL BAKAYIM DELİKANLI.. KAÇAYIM FALAN DEME SAKIN..!
FAKAT FAKAT..!
ŞİMDİ SENİ ASACAKLAR MIKE.. BUNU YAPMAMAN GEREKİRDİ.. BELKİ BURAYA DÖNMEN BİLE BİR HATAYDI..!

TASARLADIĞIM OYUN AKSAMADAN YÜRÜDÜ.. MAHKE-MEDE MICHAEL DARAĞACINA YAKLAŞIYORDU.
SONRA NE OLDU..
ZAVALLI ADAMIN, ARKASINDAN GİZLİCE GELEREK ELİNDEKİ ŞİŞEYİ BÜTÜN GÜ-CÜYLE BAŞINA İN-DİRDİ. ADAM SAVUNAMADI BİLE..!
YALAN SÖYLÜYOR İNANMAYIN..!
SANIĞI SUSTURUN..!
MAHKEMEMİZ SENİ SUÇLU BULDU-ĞUNDAN BU YIL MART 13'TE ASI-LARAK ÖLECEKSİN. CİNAYET KA-SITLIDIR. HAFİFLETECEK SEBEP GÖRÜLMEMİŞTİR..
SANIĞI GÖTÜRÜN..!
SENİ YALAN-CI SÜRTÜK. BUNU NE-DEN YAPTIN NİÇİN YA-LAN SÖYLE-DİN.!
BABAN VE YA-KINLARIN BENİM YAKINLARIMA ÇOK ÇEKTİRDİ, MIC-HAEL NOONAN..! BUNU ÖDEMEN LAZIMDI.. BÖYLECE İRLANDANIN BÜ-TÜN CADILARININ ÖCÜ ALINMIŞ OLA-CAK. ARTIK HİÇ-KİMSE SENİ KUR-TARAMIYA-CAKTIR.!
FAKAT CADILARIN ÖCÜ HENÜZ TAM OLARAK ALINMIŞ SAYILMAZ-DI..!
İŞTE BURA-DA..
BU-RADAN GİT. CO-LEEN.. BENİ BÖY-LE GÖRME.!
BEN SENİN SUÇSUZ OL-DUĞUNA İNANIYO-RUM, MİKE.! SANA YE-MEK GETİR-DİM.
CESARE-TİNİ KAY-BETMEME-LİSİN.!
..VE HÜKÜM GÜNÜ GELİP ÇATAR.!
SİZE SON DEFA SÖY-LÜYORUM. BEN SUÇSU-ZUM. SADECE BİR KAZA OLDU..
TANRI RUHU-NU KORUSUN.!

MICHAEL NOONAN ÖLMÜŞ TÜR..!
İYİ OLDU..!
TAPUT YAPILINCAYA KADAR DURSUN.!
SAATLERCE SONRA GARDİYAN GELDİĞİNDE..!
AZİZLER BİZİ KORUSUN GİTMİŞ...!..
DOKTOR ÖLDÜĞÜMÜ BİLDİRDİ. AMA NEDEN HALA YÜRÜYORUM.. BÖYLE ŞEY OLMAZ..SANKİ BİR KUVVET BENİ BİR YERE İTİYOR.!
NEREYE GELDİM.!
HOŞGELDİN MİCHAEL NOONAN..DOSTLARIMLA BERABER SENİ BEKLİYORDUK. ARTIK HEP BÖYLE DOLAŞACAKSIN. ÇÜNKÜ LANETLENDİN. ÖLMEKLE BİZLERİN ÖCÜNDEN KURTULAMIYACAKSIN. BAK SENİN SOYUNDAN OLANLARDA ORADALAR...!.
İLMİK..! İLMİK... GİTTİKÇE DARALIYOR...!..
KİMBİLİR ONU KAÇ YÜZYIL BOĞAZINDA TAŞIYACAKSIN. ARTIK LANETLİ KÖŞKÜN LANETLİ HAYALETİSİN.. HEH. HEEH. CADILARIN ÖCÜ MÜTHİŞ OLUR, DEMİŞTİM. MICHAEL NOONAN..!
BİR KAÇ AY SONRA..!
HEEY.. MİKE MİCHAEL..!
MİKE NOONAN!

SEN MİSİN MİKE.. NE OLDU SANA..!
THOMAS.. SEVGİLİ ARKADAŞIM, SEN BİR ÖLÜYLE KONUŞUYORSUN. KARŞINDA LÂNETLİ BİR RUH VAR..!
İŞTE BÜTÜN HİKAYEMİ ÖĞRENDİN ARTIK..!
İNANILMAZ BİR ŞEY..! AMA ARKANDAN GELDİĞİME MEMNUNUM. RUHUNU HUZURA KAVUŞTURABİLİRİM..!
DUYUYOR MUSUN..? LUSİFER.. HEH... HEH..HE...
KUTSAL KİTAP ADINA MİCHAEL NOONAN'IN RUHUNU RAHAT BIRAKMANI İSTİYORUM..!
HAYIR... HAYIR... YAKLAŞMA. ÜZERİME GELME..!
UZAK DUR BENDEN... UZAK DUR.. AĞĞĞĞHHH..!
BÜTÜN KÖTÜLÜKLER ATEŞLE SON BULUR, ONU BİLMELİYDİN..!
SAĞOL THOMAS.. SÖYLEDİĞİN GİBİ RUHUMU KURTARMIŞ OLDUN.. ARTIK GİDEBİLİRİM.. O KADAR YORGUNUM Kİ BİLEMEZSİN..! HOŞÇA KAL...!
GÜLE GÜLE DOSTUM..!

GORUNMEYEN CANAVAR!
CANAVAR EN İYİ ARKADAŞIMI ÖL-DÜRECEK ONU KURTARMAK İÇİN NE YAPABİLİRİM ACABA..?
EVET SEVGİLİ OKUYUCULAR. ROBERT PERRY'NİN YE-RİNDE SİZ OLSAYDINIZ, NE YAPABİLİRDİNİZ.. EN İYİ AR-KADAŞI VE ORTAĞI GÖZLERİNİN ÖNÜNDE DEHŞET VERİCİ BİR SONLA YÜZYÜZE GELMİŞTİR. BÖYLE DURUMDA NE YAPILABİLİR..!

BELKİ SİZE GARİP GELECEK AMA, BU HİKÂYENİN SIRRI ONLARIN ÇOCUKLUKLARINA KADAR UZANIR.. HEMEN HEMEN YİRMİ YIL ÖNCEDİR..!
ÇOK İYİ İKİ ARKADAŞ OLAN RO-BERT PERRY VE CARL KİNG, KAR-LI BİR KIŞ GÜNÜ OYUN DİYE YAPI-LAN ŞEYİN İLERDE KORKUNÇ ETKİ-LERİNİ SEZEMİYORLARDI..!
HEYYY...! NE YAPIYOR-SUN CARL..!
TUZAĞA DÜŞTÜN POP.. HAH.. HAH HAH...
İÇERDE KAPALI KALAN BOP'UN BA-ĞIRIŞLARINI DİNLEMEK O AN İÇİN EĞLENCEDİR..
BOĞULACAĞIM ÇI-KAR BENİ...!
SADECE ŞAKA YAPIYORDUM, BOP..ŞİMDİ ÇIKARIRIM.. DUR...!
EVET KARL, SADECE ŞAKA YAPI-YORDU.. SENELERLE BU OLAY ÇO-CUKLUK ANISI OLARAK KALDI. İŞ HAYATINDA ORTAK OLDULAR..
BÜTÜN GÜN O BUHURDANLIĞIMI KOKLIYACAKSIN BOP.. YENİ AMBA-LAJLARA YARDIM ETDE AÇALIM..!
DÜNYANIN HER YE-RİNDEN GELEN İLGİ ÇEKİCİ BU ŞEYLER HAKKINDA BİLGİMİZ ÇOK AZ CARL..? ÖYLE DEĞİL Mİ..?
BUDA HEY-KELCİKLERİ.. VOODOO BE-BEKLERİ.. YI-LAN DİŞLERİN-DEN KOLYELER.

BU MİNYATÜR GİYOTİNİN FRANSIZ İHTİLALİ SIRASINDA YAPILMIŞ OLABİLİR.. SÜS EŞYASI AMA. GENE DE İNSANI ÜRKÜTÜYOR..!
BİZİM İŞİMİZ BUNLARI SATARAK PARA KAZANMAK ARKADAŞ.. ONLARIN ETKİSİNDE KALMAK DEĞİL..!
BRIIING!
AVRUPADAN SON GELEN ŞEYLER OLACAK...!
BÜYÜK BİR SANDIĞI AÇTIKLARINDA..!
İŞTE ÜNLÜ NÜRENBERK BÂKİRESİ.. BİZE HAYLİ PARAYA MALOLDU..!
ORİJİNALİ DEĞİLSE DE EN MÜKEMMEL KOPYELERİNDEN BİRİ. BÖYLE İŞKENCE MAKİNESİNE KİM PARA VERİP ALACAK, DERSİN...!
SEN İSTEDİĞİNİ SÖYLE.. BUNLARIN SAYESİNDE PARA KAZANABİLİYORUZ..!
ORTAÇAĞDA KULLANILAN BU İŞKENCE ÂLETİNİ, KOLLEKSİYONCULAR ARAYIP BULAMAZLAR HİÇ BİR YERDE..!
BENİ ŞUNUN İÇİNE KAPA BAKALIM, GERÇEKTEN KORKACAK MIYIM..?
BÜYÜK BİR MEMNUNİYETLE DOSTUM.!

CARL ORTAĞINI "DEMİR BAKİREYE KAPATIR. AYNI ANDA ROBERT PERRY'NİN BOĞUK SESİ YÜKSELİR..!
CLANG!
OHHAAHHEEEE!
AÇ ŞUNU ... ÇIKAR BENİ BURADAN SERSEM..!
BOB'UN SARSIŞLARIYLA "DEMİR BAKİRE" YERE DEVRİLDİ..!
BENİ BURADA TUTMAKTAN ZEVK ALIYORSUN, DEĞİL Mİ..? BUZDAN KULUBEDEKİ GİBİ...
RAHAT DUR BOP.. AÇIYORUM İŞTE..
KARL'IN YARDIMIYLA BOP DIŞARI ÇIKAR..!
BAŞIM ZONKLUYOR..!
OH!
YAAACH!
NE OLUYOR CARL? NE VAR..!

DURUP DURURKEN NE OLDU..?
ANSIZIN BOĞAZIMIN SIKILDIĞINI HİSSETTİM..!
SAÇMA.. AZ ÖNCEKİ OLAYIN ETKİSİDİR. BU SAÇMALIKLARI UNUTUP İŞİMİZLE MEŞGUL OLALIM..!
EVET... SİNİRLERİMİZ BOZULDU.!
FAKAT ERTESİ GÜN AYNI "SİNİR BOZUKLUĞU" DEVAM ETMEKTEDİR.!
AAYY..!
GENE BİR ŞEY KIRDIN..!
KAYBIMIZ BÜTÜN BİR AYLIK KAZANCIMIZI GEÇTİ. BİRAZ DİKKATLİ OLAMAZ MISIN..!
ANSIZIN HAVADA GARİP BİR ELEKTRİKLENME OLUR..!
CRACKLE!
CRACKLE!
CARL.? GENE NE OLUYOR..!
BİRŞEY...! DÜNKÜ GİBİ BOĞAZIMI SIKIYOR..!

ALLAHIM BAŞIM NE KADAR ZONKLUYOR.!
CARL'A YARDIM ETMELİYİM..!
BİRAZ SONRA BOP'UN BAŞINDAKİ ZONKLAMA GEÇMİŞ. CARL DA RAHATLAMIŞTIR..!
GEÇTİ. FAKAT SEBEBİ NE OLABİLİR?!.
BİLMİYORUM AMA, ÜZERİNDE DURMIYALIM, DAHA İYİ. BELKİ DE SADECE HAFIZAMIZIN OYUNUDUR.
AYNI GÜN BOP ARABASIYLA EVE DÖNMEKTEDİR. HÂLA ASABİDİR..
KOMŞUN OLACAK SERSEMİN İŞİ BU..!
ÖNÜNE DEĞİL, SAĞINA SOLUNA DA BAKSANA SERSEM..!
ROBERT PERRY ARABASINDAN İNER. BAŞINDA GENE BİR ZONKLAMA HİSSEDEREK DURALAR..!
BAŞIM ÇATLIYACAK GİBİ..!
O ESNADA
İMDAAT.., PERRY.. BİR ŞEY HÜCÜM ETTİ ÜZERİME..!

RYAN CARTER BAŞINI ÖBÜR TARAFA ÇEVİRDİĞİ SIRADA, KORKUNÇ MUMYALAR SESSİZCE VE HIZLA HAREKET EDEREK..!
ANCAK KORKUNÇ RÜYALARDA GÖRÜLEBİLECEK, DÜNYAMIZDAN OLMAYAN YARATIKTIKLAR HALİNİ ALIR...!
DÜŞÜNCE DALGALARIYLA İRTİBAT SAĞLIYACAĞIZ. TEMASI KAYBETMEMELİYİZ..!
ŞU DÜNYALIYI YAKALARSAK. GEREKLİ BİLGİYİ EDİNEBİLİRİZ....!
AYNI ANDA RYAN BAŞINI ÇEVİRMİŞ VE..!
ALLAHIM..
MÜZEDE GEÇE YARISI
(GEÇEN SAYIDAN DEVAM)
O KORKUNÇ, GARİP YARATIĞI GÖRÜNCE DEHŞETE KAPILMIŞTIR..!
ASIL İŞİNİ UNUTAN RYAN, KAÇMAKTAN, KORKUNUN ETKİSİYLE BAŞKALARINI ÇAĞIRMAKTAN GAYRI BİRŞEY DÜŞÜNEMEZ..!
DURUN.. ONU YAKALAMALIYIZ.
OYSA RYAN CARTER O KORKUNÇ YAPIDAN SOKAĞA FIRLAMIŞ., EN YAKIN POLİS KARAKOLUNA KOŞMUŞTUR...!
YETİŞİN..! ÇABUK OLUN MERİHLİLER GELMİŞ..!
OKULUN KARŞISINDAKİ ESKİ BİR YAPININ İÇİNDELER..!
MUMYA DEĞİLMİŞ BUNLAR HEPSİ DE
DÜNYALILAR BİZİMLE İLİŞKİ KURMAYACAK KADAR İLKELMİŞLER.
ANLIYAMADIKLARI, TANIMADIKLARI ŞEYLERDEN

BU ESNADA ESRARENGİZ BİNANIN İÇİNDE..!
ÖNCE BURAYA GELMEKLE HATA ETTİK.!
BELKİ DÜŞÜNCELERİNİ DEĞİŞTİREBİLİRİZ. ONLARI SUÇLAMA..!
ZATEN SADECE BİR KİŞİ GÖRDÜ BİZİ..!
EN İYİSİ HEMEN BURADAN AYRILMAK DÖNÜŞE HAZIRLANIN.!
BAŞKA GEZEGENDEN GELENLER DÜNYADAN AYRILMAĞA HAZIRLANIRKEN...
YEMİN EDİYORUM Kİ SİZE YALAN SÖYLEMİYORUM.!
BEN GAZETECİYİM. YALAN SÖYLEMEM..!
UYDURDUĞUN HİKAYENİN ETKİSİNE KAPILMIŞ OLABİLİRSİN..!
FAKAT BU MESELEYİ KONTROL EDECEĞİZ, EĞER....!
YALAN SÖYLEMİŞSEN SEN BİLİRSİN
DEVRİYE ARABALARINDAN BİRİNİ ORAYA ÇAĞIRACAĞIM.. BEN DE....
ŞAHSEN SENİNLE GELİYORUM.. HAYDİ BAKALIM..
HEMEN GİDELİM..!
BEN HAZIRIM. BAŞKA GAZETECİLER HABERİ ÖĞRENMEMELİ...
ÇOK ÖNEMLİ BU..
BU ESNADA DEVRİYE ARABASI DA BİLDİRİLEN ADRESE DOĞRU YOLA ÇIKMIŞTIR.. BİR BAKIMA KORKU YAYGINLAŞMIŞTIR... BÖYLE BİRŞEYİN GERÇEK OLMASI DÜŞÜNCESİ POLİS KOMİSERİNİ ŞAHSEN HAREKETE GEÇİRMİŞTİR..!
KOMİSERİN RADYO-TELEFONDA SÖYLEDİĞİ ŞEY GERÇEK OLABİLİR Mİ..? GENİŞ HAVALLİ BİR GAZETECİ-

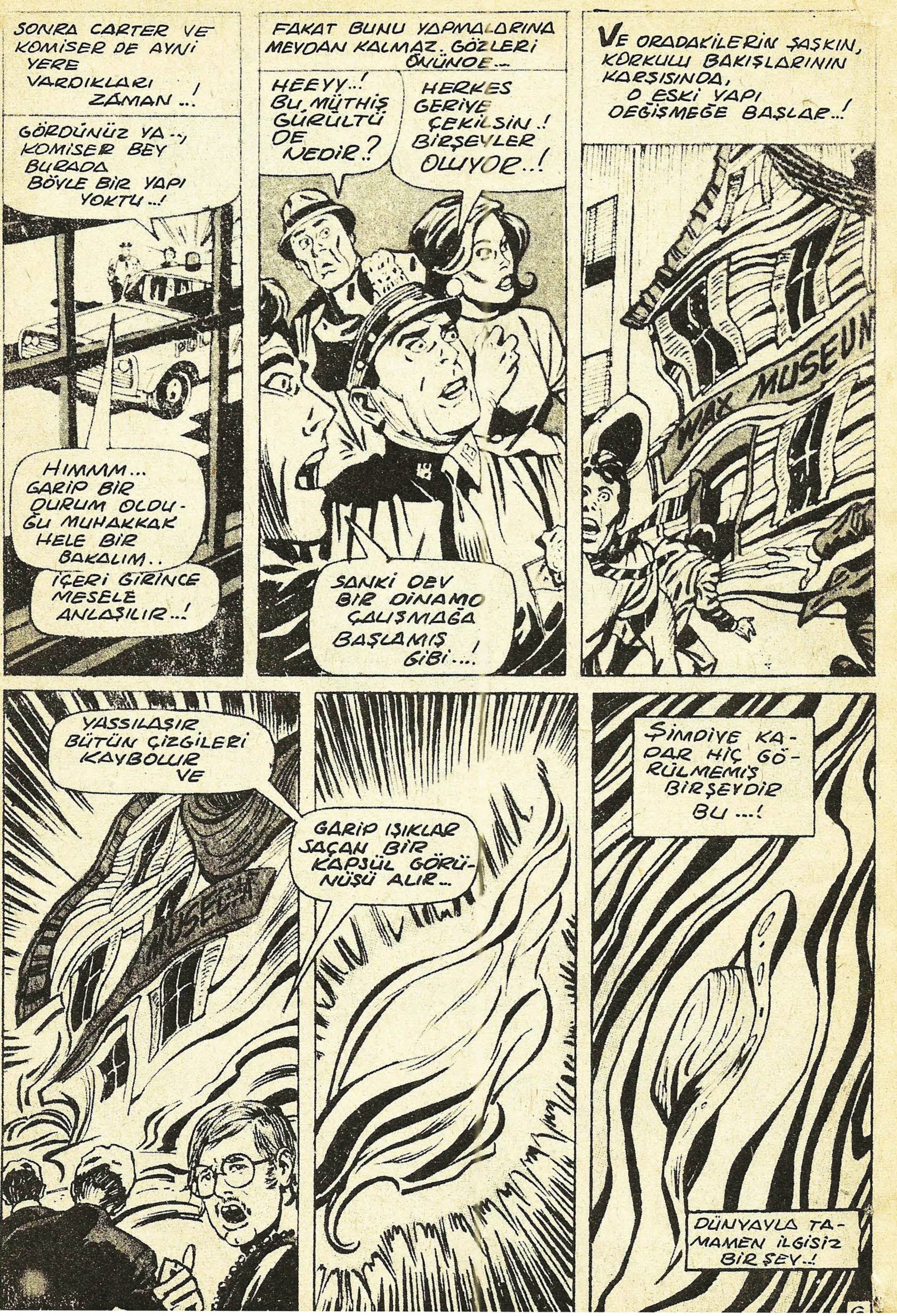

SONRA CARTER VE KOMISER DE AYNI YERE VARDIKLARI ZAMAN ..!
GÖRDÜNÜZ YA..., KOMISER BEY BURADA BÖYLE BIR YAPI YOKTU..!
HIMMM... GARIP BIR DURUM OLDUĞU MUHAKKAK HELE BIR BAKALIM..
IÇERI GIRINCE MESELE ANLAŞILIR..!
FAKAT BUNU YAPMALARINA MEYDAN KALMAZ. GÖZLERI ÖNÜNDE...
HEEYY..! BU MÜTHIŞ GÜRÜLTÜ DE NEDIR?
HERKES GERIYE ÇEKILSIN..! BIRŞEYLER OLUYOR..!
SANKI DEV BIR DINAMO ÇALIŞMAĞA BAŞLAMIŞ GIBI...!
VE ORADAKILERIN ŞAŞKIN, KORKULU BAKIŞLARININ KARŞISINDA, O ESKI YAPI DEĞIŞMEĞE BAŞLAR..!
WAX MUSEUM
YASSILAŞIR BÜTÜN ÇIZGILERI KAYBOLUR VE
GARIP IŞIKLAR SAÇAN BIR KAPSÜL GÖRÜNÜŞÜ ALIR...
ŞIMDIYE KADAR HIÇ GÖRÜLMEMIŞ BIRŞEYDIR BU ...!
DÜNYAYLA TAMAMEN ILGISIZ BIR ŞEY..!

SONRA GÖKGÜRÜLTÜSÜNÜ ANDIRAN BİR SESLE HAVAYA YÜKSELİR YÜKSELİR!
ÇOK UZAKLARDA, YÜKSEKTE BİR BULUTTAN FARKSIZDIR ŞİMDİ..
BÜTÜN BU OLANLARIN ANLAMI NE ANLIYAMIYORUM. ....
GÖZLERİMLE GÖRMESEM ASLA İNANMIYACAKTIM...
BAŞKA GEZEGENLERDEN GELENLERİN GARİP UZAY GEMİSİNDE İSE..!.
DÜNYAYLA İLGİLİ HABERLER EDİNMEK BAKIMINDAN BAŞARISIZLIĞA UĞRUYAN İLK MERİHLİ GAZETECİLER BİZ DEĞİLİZ..
HERHALDE SONUNCU DA OLMIYACAĞIZ. ONLARIN KORKU DUYGUSU HERŞEYDEN GÜÇLÜ..!
UZUN SÜRE DEĞİŞECEKLERİNİ, BİZİ KOLAYLIKLA, ANLAYIŞLA KARŞILAYACAKLARINI DA SANMIYORUM..!
MERKEZLE TEMAS SAĞLAYIN. BU HAFTANIN DERGİSİ İÇİN BASKI HAZIRLIKLARINA BAŞLASINLAR...
VE BÖYLECE İKİ TARAF DA BOMBA GİBİ BİR HABERİ ATLAMIŞ OLDU...
DURUMU BÜTÜN AYRINTILARIYLA VE GERÇEK YÜZÜYLE SADECE BİZ BİLİVORUZ..!
GENE GÖRÜŞMEK ÜZERE HOŞÇA KALIN..

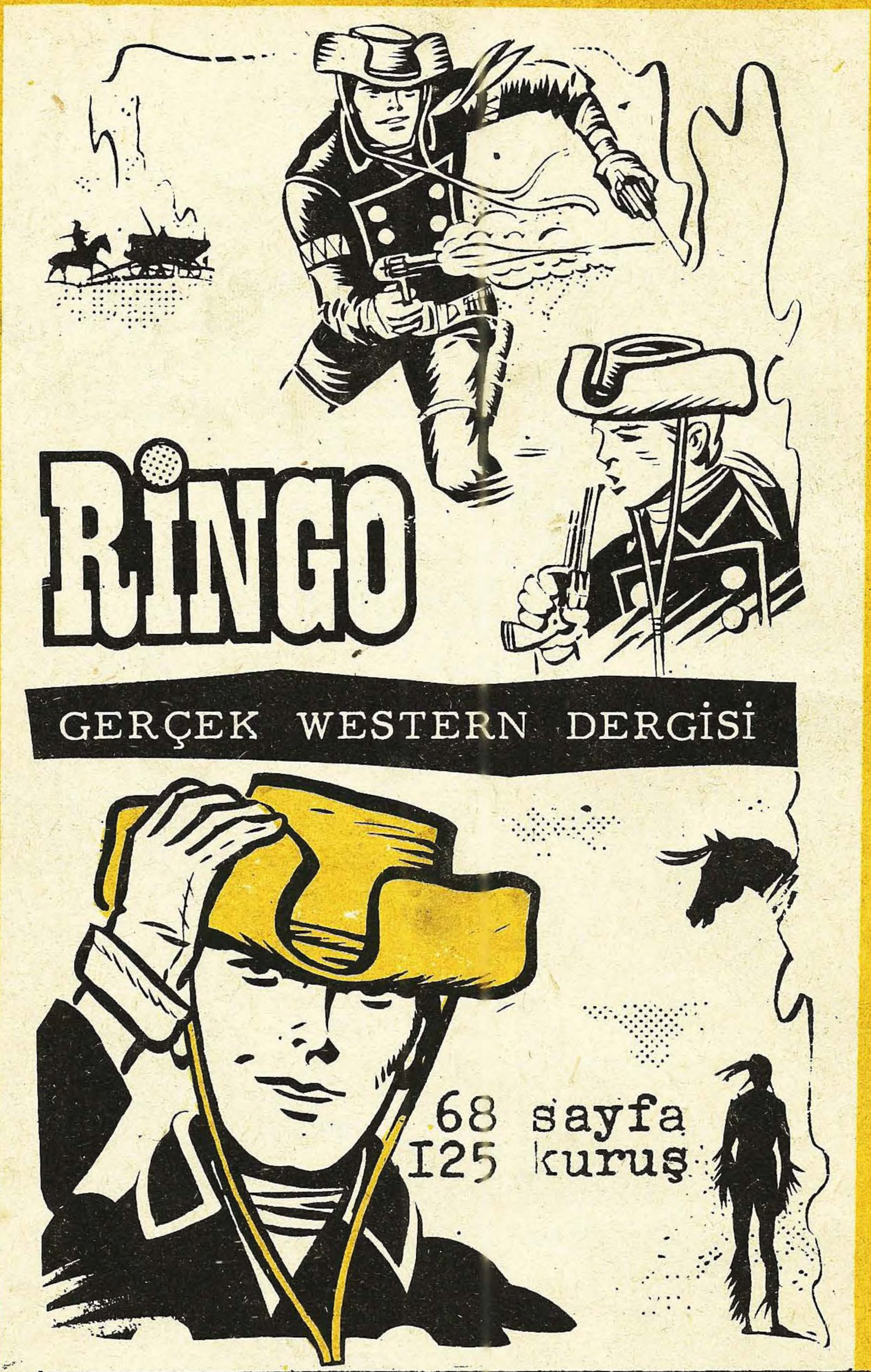

KORKU Salı günleri çıkar dehşet ve heyecan dergisi. Sahibi ve Sorumlu yönetmeni:Mehmet Kemal Benli. Çeviri:Oğuz Alp. Yazılar:Ferdi. Ofset film: Ajans Ekspres. Baskı: Duran Ofset. Cilt:Fazilet Mücellithanesi. Adres:Caaloğlu Saadet İşhanı kat 5 telefon: 27 30 07

SAYI 141 14 NİSAN 1970 FİATI 100 KURUŞ